ALBA

y el Secreto de la SANACIÓN CUÀNTICA



JUSTINO MARTÍNEZ

ALBA

Y EL SECRETO DE LA

SANACION CUANTICA

Justino Martínez

PRÓLOGO

Desde hace mucho tiempo, las personas han mirado el cielo y se han preguntado cómo funciona el mundo. Gracias a esas preguntas, hoy tenemos hospitales, tecnología, viajes espaciales… y millones de descubrimientos que han mejorado nuestras vidas.

Pero durante muchos años, no todas las voces pudieron participar en esa aventura del conocimiento. Muchas niñas curiosas crecieron pensando que la ciencia, la tecnología o el liderazgo no eran para ellas. Esta novela quiere recordar algo muy importante:

- La curiosidad no tiene género.

- El talento no entiende de límites.

- Las ideas valientes pueden cambiar el mundo.

Alba es una científica del futuro, pero también representa a muchas niñas del presente que sueñan con construir soluciones para mejorar la vida de las personas.

A lo largo de esta historia descubrirás que el camino hacia los sueños no siempre es fácil. A veces aparecen errores, dudas o momentos difíciles. Pero también descubrirás que el esfuerzo, la imaginación y la confianza en uno mismo pueden abrir puertas increíbles.

Si alguna vez has sentido curiosidad por entender cómo funcionan las cosas… Si te gusta hacer preguntas… Si sueñas con inventar algo nuevo…

Entonces este libro también es para ti.

El futuro necesita tu voz.

INDICE

1.- Una ciudad donde nacen los sueños

2.- El problema que nadie quiere escuchar

3.- El experimento que cambiaría todo

4.- Cuando el esfuerzo no es suficiente

5.- El mensaje que cambio el destino

6.- El laboratorio que parecía un sueño

7.- Un cerebro lleno de misterios

8.- La tercera fase del experimento

9.- El descubrimiento más sorprendente

10.- Los guardianes invisibles del cuerpo

11.- El primer paciente

12.- Cuando el mundo empieza a mirar

13.- El nacimiento de la sanación cuántica

14.- La voz que inspira el futuro

15.- Epilogo

16.- Glosario científico

CAPÍTULO 1

Una ciudad donde nacen los sueños

En el año 2060, la ciudad de Neo-Valentia parecía sacada de un cuento futurista. Los edificios eran tan altos que parecía que querían tocar las nubes. Estaban cubiertos de jardines verticales donde crecían flores, frutas y árboles pequeños. Las plantas limpiaban el aire y daban sombra a las calles, donde siempre soplaba una suave brisa perfumada que hacía muy agradable el paseo.

Los coches ya no hacían ruido ni humo. Flotaban suavemente sobre carriles luminosos que cruzaban la ciudad como ríos de luz. Los robots ayudaban en las tareas más pesadas y peligrosas, y los hospitales estaban llenos de tecnología capaz de detectar enfermedades antes incluso de que aparecieran los primeros síntomas y todavía fuera posible salvar al paciente.



Pero, a pesar de todos esos avances, el mundo todavía tenía problemas que nadie sabía resolver. En uno de los hospitales más importantes de la ciudad, dentro de un laboratorio lleno de pantallas

transparentes, tubos brillantes y mesas inteligentes que cambiaban de forma según lo que necesitaban los científicos, trabajaba Alba.

Alba tenía treinta y siete años. Su pelo castaño siempre estaba recogido en una coleta desordenada y sus ojos brillaban cada vez que observaba algo nuevo. Desde pequeña había sentido fascinación por entender cómo funcionaban los seres vivos.

Mientras otros niños jugaban a videojuegos o deportes, ella construía microscopios caseros con piezas recicladas. Una vez desmontó el viejo despertador de su casa y las gafas, que ya no podía usar su abuelo, para que hicieran de lentes. Otra vez intentó plantar un huerto en la cocina de su abuela usando vasos, cucharas y hasta una vieja caja de zapatos.

Su familia siempre la apoyó, aunque muchas veces no entendían exactamente qué investigaba.

- Lo importante - decía su abuela Marisa, mientras le preparaba el chocolate que tanto le gustaba - es que hagas algo que ayude a los demás.

Aquella frase se había quedado grabada en el corazón de Alba, como si fuera una pequeña brújula que siempre señalaba el camino correcto.

En el laboratorio, Alba llevaba una bata blanca llena de bolsillos donde guardaba herramientas, pequeños sensores y lápices digitales. Algunos compañeros decían que parecía una exploradora científica.

Flotando a su alrededor estaba Nano.

Nano era un asistente holográfico con forma de luciérnaga azul. Tenía alas brillantes que dejaban un rastro luminoso cuando volaba. Su voz era suave, pero llena de energía y su inteligencia artificial estaba diseñada para ayudar… y también para hacer compañía.

- Buenos días, Alba. - dijo Nano, proyectando gráficos en el aire - Según mis cálculos, has dormido exactamente tres horas y doce minutos.

- ¡Eso es más que ayer! - respondió Alba sin apartar la mirada de una pantalla.

- Los cerebros humanos necesitan descanso - insistió Nano.

- Los cerebros curiosos necesitan respuestas. - respondió Alba.

Nano cambió su luz a color amarillo, que significaba diversión.

Alba observaba una simulación en tres dimensiones del interior de una célula humana. Allí todo se movía como diminutos trabajadores organizados. Era como ver una ciudad microscópica llena de carreteras, fábricas y mensajes que viajaban sin parar.

- Nano, ¿te imaginas si pudiéramos hablar con las células?

- Si pudieran responder, seguramente pedirían vacaciones - contestó él.

Alba rio.

Luego amplio la imagen de la célula hasta que cada partícula parecía del tamaño de un planeta.

- Mira esto, – susurro – todo está perfectamente coordinado. Es como una orquesta invisible.

Nano observó los datos.

- Los humanos todavía solo entienden una pequeña parte de este sistema - respondió el holograma.

Alba asintió lentamente y dejo de sonreír. Sabía que muchas células dejaban de funcionar correctamente en algunas enfermedades graves. Y ese era el problema que la obsesionaba.

Se levantó y camino hacia una ventana del laboratorio. Desde allí podía verse toda Neo-Valentia iluminada por el sol del amanecer. Pensó en todas las personas que vivían allí. Niños, familias, ancianos… personas que soñaban, que reían y que … enfermaban.

- Nano. – dijo en voz baja - ¿Crees que algún día podremos curar todas las enfermedades?

Nano brilló con un tono azul muy suave.

- No lo sé. Pero sé que tú nunca dejarás de intentarlo.

Alba sonrió con determinación.

Ella creía firmemente que el cuerpo humano era la máquina más perfecta jamás creada. Aunque era consciente de que aún no entendíamos ni la mitad de sus secretos. Pero ella estaba decidida a descubrirlos.

CAPÍTULO 2

El problema que nadie quería escuchar

Aunque la medicina del año 2060 había avanzado muchísimo, seguían existiendo enfermedades difíciles de curar. Algunas aparecían porque las células olvidaban lo que tenían que hacer. Era como si alguien borrara parte del manual de instrucciones del cuerpo humano.

Alba llevaba años investigando ese fenómeno. Su teoría era sencilla de explicar, pero muy difícil de demostrar:

- El cuerpo humano ya sabe curarse. - decía siempre - Solo necesita recordar cómo hacerlo.

Muchos científicos no compartían su idea.

Aquella mañana, Alba caminaba hacia la sala principal del centro de investigación. Era una habitación enorme con paredes que podían transformarse en pantallas gigantes. Allí se habían reunido los mejores especialistas de España y de casi todo el mundo.

Nano flotaba a su lado, revisando sus notas.

- He detectado que has practicado tu exposición treinta y siete veces - dijo, mientras cambiaba a un color aguamarina para darle ánimos.

- Treinta y ocho. - corrigió Alba - La última en el ascensor.

Nano brilló con un tono divertido.

Cuando comenzó la reunión, Alba respiró hondo y activó su presentación. Las pantallas mostraron imágenes microscópicas en movimiento.

- Cuando una persona se corta - explicó con voz decidida - su cuerpo repara la herida. Cuando entra un virus, el sistema inmunitario lo combate. El problema aparece cuando esos sistemas fallan.

Uno de los científicos levantó la mano.

- Para eso existen los medicamentos.

- Los medicamentos ayudan al cuerpo. - respondió Alba respirando hondo - Pero muchas veces no solucionan el problema desde el origen. Si enseñamos a las células a repararse, podríamos prevenir al inicio muchas enfermedades, e incluso antes de que aparezcan.

Otro investigador sonrió con amabilidad, aunque no estaba convencido.

- Suena interesante, Alba, pero es demasiado ambicioso.

*Alba sintió un pequeño nudo en el estómago. Miró las caras de los compañeros. Algunos parecían curiosos. Otros dudaban. En ese momento recordó las palabras de su abuela Marisa: **"Las ideas importantes casi siempre parecen imposibles al principio."***

- Los grandes avances nacen de preguntas grandes - respondió con firmeza, aunque intuía cual sería la siguiente pregunta.

Entonces un tercer investigador levantó la mano:

- ¿Tiene pruebas experimentales?

Alba dudó un instante.

- Estoy desarrollándolas. Estoy cerca.

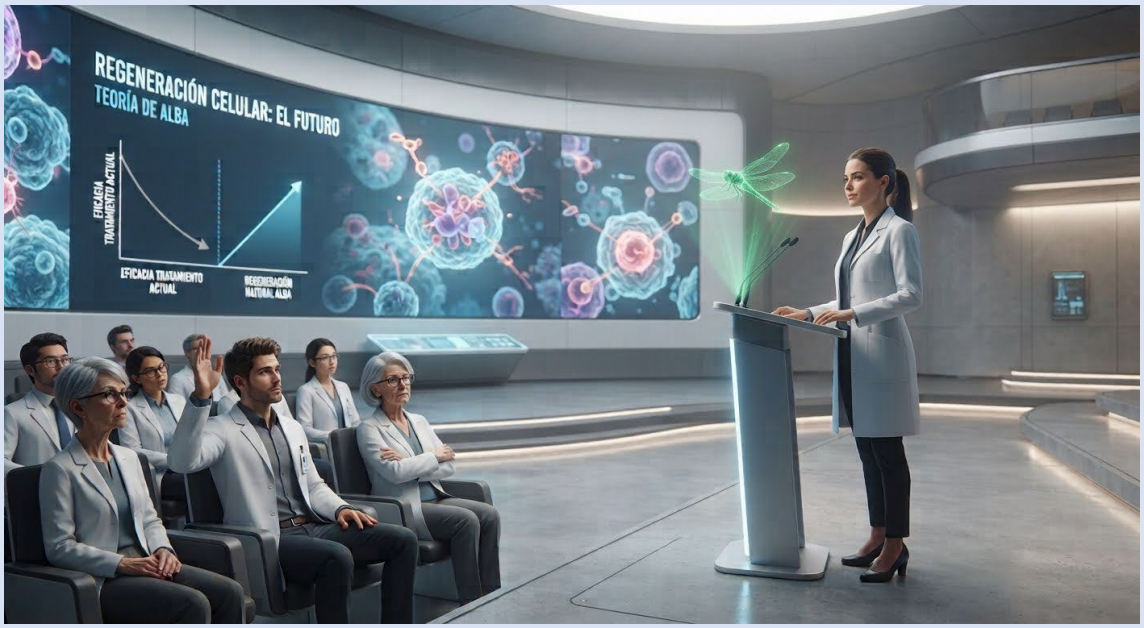

La reunión terminó con aplausos educados, pero sin entusiasmo. Al salir de la sala, Alba se fue caminando lentamente por el pasillo. Se sentía cansada y un poco triste.

Nano la esperaba flotando cerca del ascensor, iluminado con un amarillo limón que pretendía animarla.

- Tu frecuencia cardíaca ha aumentado un 12% - comentó.

- Eso se llama frustración científica. - respondió Alba

- O valentía.

- A veces siento que nadie cree en mí - contestó Alba suspirando - me resulta mucho más difícil pelear con ellos que con el microscopio.

- Las ideas nuevas siempre caminan solas al principio. - respondió Nano mientras revoloteaba cerca de su hombro.

Alba se detuvo frente a una pared de cristal por donde se veía el laboratorio infantil del hospital. Allí, varios niños estaban utilizando plantas, que cambiaban de color según el estado de salud de cada uno.

Uno de ellos levantó la vista y la saludó con la mano.

Alba sonrió.

En ese momento recordó por qué había elegido ese camino, cuál era su verdadero objetivo en la vida.



No era para convencer a científicos. Era para ayudar a las personas.

Miró a Nano, le hizo un guiño y sintió las fuerzas para seguir.

CAPÍTULO 3

El experimento que cambiaría todo

Durante dos años, Alba trabajó sin descanso en un proyecto secreto. Apenas salía del laboratorio. Muchas veces cenaba allí mismo, rodeada de pantallas y sensores que la mantenían despierta.

Había desarrollado un programa capaz de analizar cómo las células reparaban su propio ADN cuando sufrían daños. Si lograba activarlo, podría ayudar a prevenir mutaciones peligrosas y enfermedades graves.

Nano se había convertido en su compañero inseparable.

- He preparado protocolos de seguridad, planes de emergencia y tres listas de reproducción motivadoras - dijo el holograma flotando nervioso.

- Gracias, Nano.

- La tercera incluye música épica para científicos valientes.

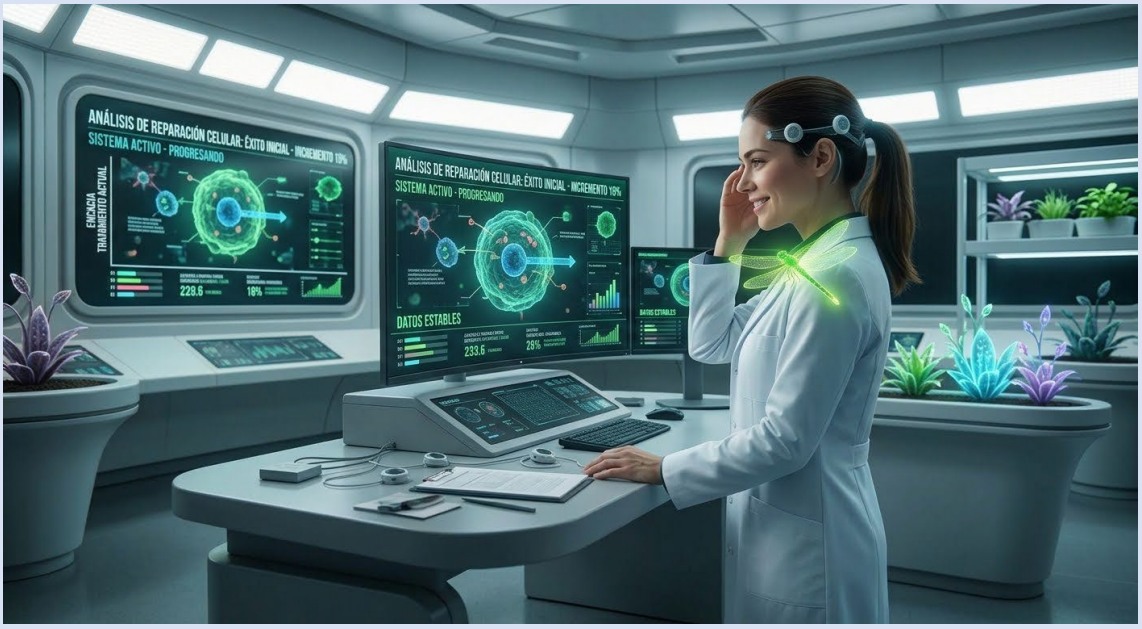

Alba sonrió. Era el día del experimento, había llegado antes del amanecer. La ciudad aun dormía, estaba en silencio solo iluminada por luces suaves.

Mientras observaba el laboratorio completamente preparado, se colocó los sensores neuronales en su cabeza que le iban a permitir conectar su actividad cerebral con el sistema informático. Cruzó los dedos. Le había costado mucho esfuerzo llegar hasta aquí, tenía que salir bien.

- Iniciando análisis celular - anunció la computadora.

Las pantallas comenzaron a mostrar estructuras microscópicas en movimiento. El sistema funcionaba.

Alba observaba fascinada cómo el programa detectaba pequeñas alteraciones en células simuladas y activaba mecanismos de reparación.

- ¡Lo estamos consiguiendo! - susurro sin querer que despareciera el encanto.

Nano giró emocionado.

- Los datos son estables. La reparación celular está aumentando un 18%.

Alba no podía apartar la mirada de las pantallas. Era como ver un ejército diminuto reconstruyendo una ciudad dañada.

De pronto ocurrió algo inesperado. Una señal de error apareció en la pantalla. Y poco después otra…

Las luces del laboratorio se volvieron rojas. El programa se apagó completamente y en todas las pantallas apareció un mensaje parpadeante:

ERROR CRÍTICO. SISTEMA COLAPSADO

- Estoy intentando recuperar los archivos - dijo Nano mientras su luz también comenzaba a parpadear.

Alba sintió que el corazón le latía muy rápido.

- No… no puede ser…

Las pantallas se apagaron una a una. Todo su trabajo había desaparecido.

Alba se quedó inmóvil. Durante unos segundos no pudo ni respirar. Sabía que el sistema había sufrido un fallo irreversible.

Se dejó caer en la silla sin poder hablar. Recordó las noches sin dormir, las veces que había dudado, los sacrificios que había hecho.

Nano descendió lentamente frente a ella.

- Alba… todavía podemos analizar lo ocurrido.

- He perdido todos estos años de trabajo - susurró cerrando los ojos.

Nano guardó silencio. Sabía que, a veces, lo único que necesitaban los humanos era tiempo.

El laboratorio quedó completamente en silencio.

Alba sintió que su sueño se estaba rompiendo.



CAPITULO 4

Cuando el esfuerzo no es suficiente



Días después, Alba fue convocada por el consejo del centro de investigación. El ambiente en la sala era serio y frío.

Los directores estaban sentados alrededor de una mesa transparente donde flotaban gráficos y datos.

- Tengo entendido que el proyecto ha sido un rotundo fracaso - dijo uno de los directores - y que ha consumido demasiados recursos.

- No podemos continuar sin resultados sólidos - añadió otro.

Alba respiró profundamente. Sabía que aquel momento era decisivo.

- Estoy muy cerca de lograrlo. - explicó con determinación - Los errores forman parte del proceso científico. Cada fallo nos enseña algo nuevo.

Los directores intercambiaron miradas entre ellos y Alba temió lo peor.

- El proyecto queda cancelado. - dijo el director principal con una mueca - La decisión ya está tomada.

Aquellas palabras cayeron sobre Alba como un chaparrón de agua con cubitos. Pensó en pedir una segunda oportunidad, pero lo pensó mejor y las palabras no llegaron a salir de su boca.

Luego abandonó el edificio en silencio y cabizbaja.

La ciudad estaba cubierta por una ligera lluvia artificial que regaba las plantas de los rascacielos. Las gotas caían despacio, formando pequeños arcoíris en el aire que trataba de imitar Nano.

Alba caminó sin rumbo. Volvió a recordar todas las horas de trabajo, los sacrificios, las ilusiones, las noches sin dormir.

- Tal vez no soy lo suficientemente buena - murmuró.

Nano apareció flotando frente a ella.

- Eso no es cierto.

- He fallado.

- Los científicos no fallan. Aprenden.

- ¿Y si nadie vuelve a confiar en mí? - dijo deteniéndose bajo un árbol luminoso.

Nano guardó silencio unos segundos antes de responder.

- Entonces tendrás que ser tú la que confíes en ti misma.

Alba observó a su alrededor. Varias niñas caminaban con uniformes escolares y mochilas inteligentes. Una de ellas llevaba un cuaderno lleno de dibujos científicos.

Recordó cuando ella tenía su edad y como soñaba con descubrir algo importante.

- Si me rindo ahora... - pensó - ¿qué aprenderán esas niñas?

Respiró profundamente. Sabía que rendirse sería más fácil. Pero también sabía que no podría nunca olvidar su sueño.

Y entonces comprendió que la verdadera valentía no era no caer. Era levantarse, una y otra vez, después de caer.



CAPÍTULO 5

El mensaje que cambió el destino

Dos días después, Alba recibió un extraño mensaje en su terminal personal. No tenía remitente. Solo decía:

"El futuro necesita tu investigación.
Vuelve al laboratorio mañana a las 08:00.
HH"

Nano analizó el mensaje.

- Esto podría ser peligroso - advirtió.

- O podría ser una oportunidad. - respondió Alba.

Aquella noche apenas pudo dormir. Pensaba quién podría haber enviado el mensaje y cómo era posible que conociera su trabajo.

A la mañana siguiente, Alba llegó al laboratorio muy temprano. Lo que encontró la dejó sin palabras.

El lugar había sido completamente renovado. Nuevos equipos brillaban por todas partes. Pantallas gigantes mostraban datos en tiempo real. En el centro de la sala había una enorme máquina circular rodeada de anillos luminosos.

- Eso es un ordenador cuántico de última generación. - dijo Nano impresionado - Solo existen unos pocos en todo el mundo.

Sobre la mesa principal había una carta. Alba la abrió con manos temblorosas.

"Querida Alba:
Soy Helena Hikari. He seguido tu trabajo durante años.
Creo que estás cerca de un descubrimiento que puede cambiar la humanidad.
He decidido financiar tu investigación sin límites.

Pero recuerda: los grandes avances requieren valentía, esfuerzo y responsabilidad."

HH

Alba leyó la carta varias veces. Helena era una famosa inventora y mecenas científica. Sentía emoción, miedo y esperanza al mismo tiempo y una ola de reconocimiento inundó todo su cuerpo.

- Nano… alguien cree en mí.

- Siempre supe que ocurriría. - dijo Nano mientras incrementaba su brilló al máximo.

En ese momento, una pantalla se encendió mostrando un mensaje holográfico de Helena Hikari que apareció flotando en el aire con una amable sonrisa.

- Alba. Bienvenida a tu nuevo laboratorio, solo quería saludarte y desearte lo mejor. El mundo necesita mentes valientes como la tuya. Confío en que sabrás usar esta oportunidad para ayudar a otros y construir un mundo mejor.

La imagen se fue difuminando poco a poco.

Alba miró el nuevo laboratorio. Aquello era más que una segunda oportunidad. Era el comienzo de algo mucho más grande.



Cerró los ojos unos segundos y recordó que Helena decía lo mismo que decía su abuela:

"Hacer algo que ayude a los demás."

Cuando los abrió, su mirada brillaba con determinación.

- Nano. - dijo - Empezamos hoy mismo.

- Preparando modo aventura científica - respondió él.

Y así comenzó el camino que cambiaría el destino de Alba... y quizá también el de toda la humanidad.

CAPÍTULO 6

El laboratorio que parecía un sueño

Alba tampoco pudo descansar bien aquella noche. La carta de Helena Hikari estaba sobre su mesita de noche, perfectamente doblada. La había leído tantas veces, que casi podía repetirla de memoria. Cada palabra parecía brillar con una mezcla de responsabilidad y esperanza.

Una y otra vez intentaba cerrar los ojos, pero su mente no dejaba de imaginar todo lo que podría hacer con aquella oportunidad. Pensaba en nuevas investigaciones, en descubrimientos, en personas que podrían mejorar su salud gracias a su trabajo.

Cuando el reloj marcaba las siete de la mañana, Alba ya estaba vestida y preparada. Nano flotaba a su alrededor con una energía inusual, dibujando pequeños círculos de luz en el aire,

- Has dormido exactamente una hora y treinta y ocho minutos - informó Nano.

- He dormido suficiente para cambiar el mundo - respondió Alba sonriendo mientras se ponía la chaqueta.

Nano parpadeó en todo verde brillante para mostrarle su entusiasmo.

Cuando llegó al laboratorio, las puertas se abrieron automáticamente, reconociendo su identidad. Una suave luz blanca iluminaba la sala principal. Todo olía a nuevo, a tecnología avanzada, a oportunidades.

Alba caminó despacio, observando cada rincón como si estuviera entrando en un lugar mágico. Las mesas inteligentes se adaptaban a sus movimientos, los sensores se activaban al detectar su presencia y las pantallas mostraban datos flotantes en el aire.

El ordenador cuántico era el protagonista, ocupaba el centro del laboratorio. Era una estructura circular formada por anillos metálicos suspendidos en el aire. Dentro de ellos brillaban millones de pequeños puntos luminosos que parecían estrellas girando lentamente.

- Es precioso - susurró Alba.

Nano comenzó a escanear el sistema con pequeños destellos de luz.

- Este equipo puede procesar información a una velocidad miles de veces superior a los ordenadores tradicionales. Podría analizar el cuerpo humano completo en tiempo récord.

Alba se acercó lentamente. Extendió la mano hacia los anillos metálicos, que reaccionaron al instante proyectando datos holográficos.

- Entonces... podríamos ver cómo funcionan las células mientras trabajan.

- Exactamente. - respondió Nano emocionado.

Alba continuó su recorrido por el laboratorio explorando cada herramienta. Encontró microscopios capaces de mostrar imágenes tridimensionales, sensores capaces de medir señales eléctricas del cerebro y programas que analizaban información genética en segundos.

- Nano... esto es más de lo que jamás imaginé.

- Helena Hikari es conocida por apoyar proyectos que otros consideran imposibles.

Como si la hubieran invocado, en ese momento, un proyector se activó mostrando una llamada holográfica y Helena Hikari apareció proyectada en el aire. Esta vez llevaba su precioso cabello plateado recogido en una trenza y sus preciosos ojos transmitían confianza.

- Hola, Alba. - dijo la figura.



- Gracias por confiar en mí. - atinó a responder Alba que se había quedado paralizada.

- No confío en ti solo por tus resultados. - contestó Helena sonriendo - Confío en tu manera de pensar. Las personas que hacen preguntas difíciles son las que cambian el futuro.

- Prometo trabajar duro. - musitó Alba tragando saliva para intentar deshacer el nudo que se le había formado en la garganta.

- No solo debes trabajar duro. - respondió Helena - También debes de creer en tu intuición. Muchas veces, la ciencia empieza con una corazonada.

Tras despedirse y desearle los mayores éxitos, la imagen desapareció lentamente.

Alba respiró hondo. Permaneció en silencio unos segundos, sentía como si el laboratorio entero respirara con ella.

- Nano… no pienso desperdiciar esta oportunidad. - dijo al final con un hondo suspiro.

- Eso esperaba oír - respondió él girando en espiral.

Alba miró nuevamente el ordenador cuántico. Sabía que aquel laboratorio no solo era un lugar de trabajo. Era el comienzo de una gran apuesta.

CAPÍTULO 7

Un cerebro lleno de misterios

Durante las siguientes semanas, Alba trabajó día y noche. Apenas salía del laboratorio, excepto para caminar unos minutos y despejar la mente.

El ordenador cuántico permitía observar el cuerpo humano con una precisión nunca vista. Alba decidió comenzar por estudiar el cerebro, porque sabía que era el órgano que controlaba todo.

- Si entendemos el cerebro - decía - podremos entender cómo el cuerpo toma decisiones.

Nano analizaba millones de datos mientras Alba revisaba gráficos, mapas neuronales y simulaciones.

Un día, mientras analizaba su propia actividad neuronal, algo inesperado apareció en la pantalla.

- Nano… amplía esa zona.

La imagen mostró una región del cerebro que parecía inactiva, como si estuviera dormida. No emitía las señales eléctricas habituales, pero tampoco parecía dañada.



- No coincide con ningún mapa neuronal conocido - explicó Nano.

Alba frunció el ceño.

- El cerebro humano siempre ha sido un misterio. Tal vez esta zona tenga una función que todavía no comprendemos.

Durante días, Alba estudió aquella región. Analizó datos de voluntarios, simulaciones y registros médicos antiguos.

Descubrió algo curioso. Aquella parte del cerebro se activaba ligeramente cuando una persona se concentraba profundamente o cuando experimentaba emociones intensas como la esperanza, la calma o la confianza.

- Es como un interruptor oculto - dijo Alba.

- ¿Crees que controla algo importante? - preguntó Nano.

- Ojalá tenga que ver con la capacidad del cuerpo para repararse que estamos buscando.

Aquella idea hizo que su corazón latiera más rápido. Si tenía razón, podría significar que el cerebro influía directamente en los procesos de curación.

Para comprobar su hipótesis, Alba realizó experimentos con simulaciones virtuales. Observó cómo, cuando el cerebro entraba en estados de concentración y tranquilidad, el cuerpo respondía mejor a pequeñas lesiones simuladas.

- Nano... si esto es real... significaría que la mente tiene más influencia en el cuerpo de lo que imaginábamos.

Nano giró lentamente.

- Eso podría cambiar la medicina completamente.

Alba se quedó observando el mapa cerebral flotando frente a ella. Sentía que estaba mirando una puerta cerrada durante siglos.

Y tal vez ella estaba encontrando la llave.

CAPÍTULO 8

La tercera fase del experimento

Después de semanas de preparación, Alba diseñó un programa para estudiar aquella zona del cerebro. Sabía que era arriesgado. El experimento implicaba activar conexiones neuronales que nunca habían sido estimuladas de forma controlada.

Antes de comenzar, Alba se sentó en silencio. Apagó las pantallas durante unos minutos y respiró profundamente.

Recordó todas las veces que le habían dicho que su idea era imposible. Pero también imaginó todas las personas que podrían beneficiarse si tenía éxito.

Pensó en los pacientes del hospital. En los niños que soñaban con correr, jugar y crecer sanos.

- Nano, realiza un chequeo completo.

- Todos los sistemas están en orden. - respondió el holograma - Pero quiero dejar constancia de que estoy oficialmente preocupado.

- La preocupación también es una manera de cuidarme - contestó Alba sonriendo.

Se colocó los sensores neuronales con movimientos lentos y precisos.

- Activando tercera fase del experimento - anunció la computadora.

Durante unos segundos, no ocurrió nada. Después, Alba sintió una sensación cálida en su mente, como si miles de pequeñas luces se encendieran al mismo tiempo.

Cerró los ojos. No sentía dolor ni miedo, solo una profunda claridad. Era como si su mente se volviera más silenciosa y ordenada, se había eliminado el ruido.

Poco a poco, comenzó a percibir su cuerpo desde dentro. Podía sentir el latido de su corazón, el flujo de la sangre, incluso el movimiento microscópico de sus células.

- Nano... ¡puedo sentir mi cuerpo funcionando! - gritó emocionada.

- Eso es... extraordinario - respondió él cambiando de color.

Alba describía lo que sentía mientras el ordenador registraba todos los datos. Era como observar un universo interior lleno de movimiento y vida.

Por primera vez, Alba era capaz de comprender que el cuerpo humano era mucho más complejo y maravilloso de lo que jamás había imaginado.



CAPÍTULO 9

El descubrimiento más sorprendente

El sistema comenzó a mostrar imágenes subatómicas del cuerpo de Alba. Ella observó cómo millones de partículas entraban y salían de sus células continuamente.

- El cuerpo se está renovando todo el tiempo - susurró.

Nano proyectó gráficos flotantes que llenaban la estancia.

- Según estos datos, muchas células se renuevan completamente en cuestión de muy pocos días.

Alba estaba fascinada.

- Entonces el cuerpo no es algo fijo. Es un sistema en constante construcción.

Siguió observando y descubrió algo aún más sorprendente. Cuando una célula sufría daño, el cuerpo enviaba señales químicas que activaban mecanismos de reparación.

- El cuerpo tiene su propio equipo médico - dijo Alba.

Nano brilló con entusiasmo.



- Y parece que son muy buenos.

Alba comenzó a revisar todos los registros biológicos. Descubrió que el cuerpo producía sustancias para combatir infecciones, reparar tejidos y reducir el dolor sin que la persona fuera consciente.

- Es como si lleváramos un hospital entero dentro de nosotros - explicó Alba.

Para comprobar su teoría, simuló diferentes enfermedades en modelos virtuales. Observó cómo el cuerpo intentaba defenderse incluso antes de que aparecieran síntomas visibles.

Cada nuevo dato confirmaba su intuición.

La medicina del futuro no consistiría solo en combatir enfermedades, sino en ayudar al cuerpo a usar mejor sus propios recursos.

Alba se quedó observando los datos durante horas. Sentía una mezcla de emoción y respeto por el funcionamiento del cuerpo humano.

Sabía que estaba presenciando uno de los mayores secretos de la vida.

CAPÍTULO 10

Los guardianes invisibles del cuerpo

Mientras continuaba su investigación, Alba descubrió la existencia de unos misteriosos mensajeros llamados neuropéptidos.

Nano proyectó su estructura en el aire formando figuras luminosas que cambiaban de forma constantemente.

- Son moléculas mensajeras que coordinan muchas funciones del cuerpo.

Alba observó atentamente.

- Son como los coordinadores de una gran ciudad o de un aeropuerto, sin ellos todo sería un caos.

Descubrió que los neuropéptidos controlaban el hambre, el sueño, el aprendizaje, el dolor y también la respuesta al peligro.

Cuando una persona se asustaba, estos mensajeros activaban la producción de adrenalina para preparar al cuerpo para reaccionar. Cuando alguien sentía dolor, generaban calmantes naturales. Cuando aparecía una infección, enviaban señales al sistema inmunitario.

- Es como si el cuerpo tuviera un botiquín secreto - dijo Alba.

Pero su descubrimiento más importante llegó después.

Observó que los pensamientos y las emociones también influían en la producción de neuropéptidos. Cuando una persona estaba sometida a estrés constante, el equilibrio del cuerpo se alteraba.

Cuando alguien se sentía tranquilo o esperanzado, los mecanismos de reparación funcionaban mejor.

Alba se quedó en silencio durante varios minutos. Luego cargó virtualmente varios casos de voluntarios para una simulación.

Confirmó cómo la calma mejoraba la recuperación del organismo, mientras el miedo prolongado la dificultaba.

- Nano… eso significa que la mente puede ayudar a curar el cuerpo.

- Entonces la medicina del futuro deberá cuidar también las emociones. - dijo Nano girándose hacia ella.

Alba asintió lentamente. Sabía que estaba descubriendo algo que podía cambiar la forma en que los humanos entendían la salud.

Se acercó al ordenador cuántico y observó las luces brillantes en su interior. Por primera vez, sintió que estaba realmente cerca de su sueño. Pero también sabía que aún quedaban muchos desafíos por delante.

Descubrir un secreto era solo el primer paso. El verdadero reto sería aprender a utilizarlo para ayudar a los demás.



CAPÍTULO 11

El primer paciente

Alba llevaba semanas estudiando los nuevos datos obtenidos gracias al ordenador cuántico que le mostraba instantáneamente cientos de alternativas.

Cada día descubría algo más sobre cómo el cuerpo humano detectaba los problemas y trataba de repararlos por sí mismo. Era como si tuviera un equipo secreto de pequeños ingenieros trabajando sin descanso.

Pero había algo que todavía no había hecho… Probar su descubrimiento en una persona real.

Aquella idea la emocionaba, pero también le daba mucho respeto. Sabía que la ciencia necesitaba valentía, pero también responsabilidad.

Una mañana, mientras revisaba informes médicos, apareció un expediente que llamó su atención. Era el caso de Leo.

Leo tenía nueve años. Le encantaban los robots, construir maquetas espaciales y dibujar planetas imaginarios en cuadernos llenos de colores. Soñaba con ser ingeniero espacial y viajar algún día a Marte.

Pero Leo sufría una enfermedad muy rara que impedía que algunas de sus células funcionaran correctamente. Su cuerpo intentaba repararse, pero no encontraba el camino para hacerlo. Los tratamientos tradicionales no estaban dando resultado.

Alba leyó su historial una vez… y luego otra… y otra más. Conforme lo hacía iba sintiendo una mezcla de emoción, nervios y un enorme deseo de ayudarle.

- Nano… creo que he encontrado el primer caso.

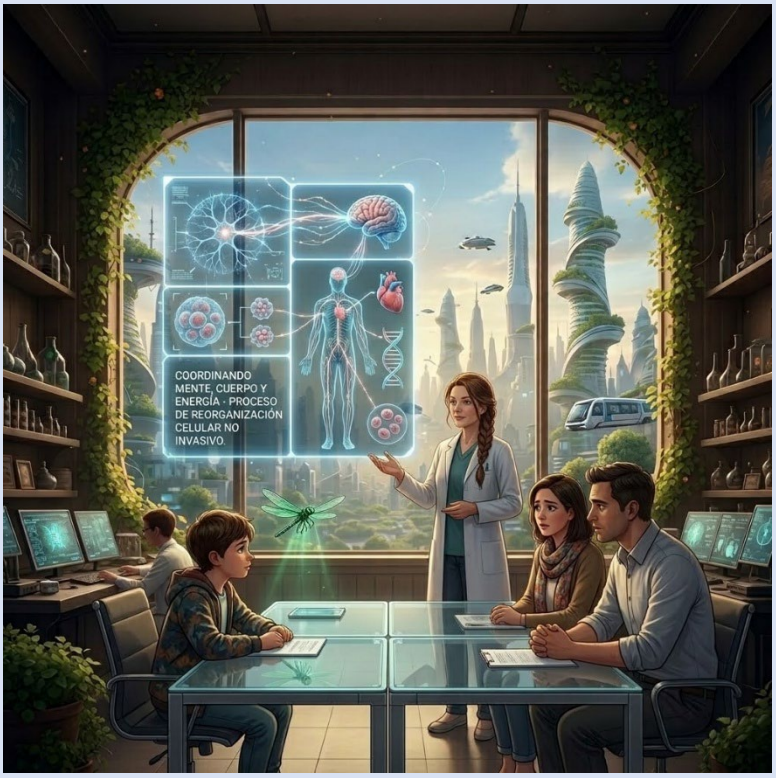

Nano proyectó los datos en el aire, mostrando gráficos que giraban lentamente.

- El riesgo es alto. - dijo su suave voz - Nunca hemos probado la técnica en un paciente real.

- Lo sé, pero Leo se merece una vida mejor - dijo Alba respirando profundamente.

Nano guardó silencio unos segundos, mientras analizaba miles de variables.

- La probabilidad de éxito es incierta - respondió finalmente.

- Toda innovación comienza con incertidumbre. - contestó Alba - Y si funciona… estaríamos abriendo una nueva puerta para la medicina.

Alba pidió permiso al comité médico y organizó una reunión con los padres de Leo. Quería explicarles todo con calma y sinceridad.

La familia llegó al laboratorio algo nerviosa. Leo observaba todo con ojos muy abiertos, fascinado por las pantallas y los hologramas.

- ¡Parece una nave espacial! - le dijo en voz baja a su madre.

Alba sonrió. Recordó que ella también había tenido sueños parecidos cuando era niña. Se sentaron alrededor de una mesa luminosa. Alba habló despacio, usando palabras que pudieran entender.

- El cuerpo de Leo sabe cómo curarse. - explicó - Mi trabajo consiste en ayudar a sus células a recordar cómo hacerlo.

El padre de Leo frunció el ceño con preocupación.

- ¿Es peligroso?

- Hemos estudiado el proceso durante años. - respondió Alba - No es invasivo. No es una operación como las tradiciones. Solo ayudaremos al cuerpo de Leo a reorganizar su propia información.

La madre de Leo tomó la mano de su hijo.

- ¿Duele? - preguntó Leo con voz tímida.

- No. - le respondió Alba sonriendo con ternura - Y lo mejor es que solo tendrás que relajarte y pensar en algo que te haga feliz.

Leo lo pensó unos segundos.

- Quiero pensar en construir una nave espacial gigante.

- Perfecto. - respondió Alba - Las ideas felices ayudan al cuerpo a trabajar mejor.

El laboratorio estaba en silencio. Las luces eran suaves para que Leo estuviera tranquilo. Sonaba una música relajante, parecida al sonido del mar.

Leo estaba recostado en una camilla especial rodeada de sensores diminutos. Parecía un pequeño explorador preparándose para un viaje espacial.

Alba colocó los últimos sensores con muchísimo cuidado. Luego conectó el sistema al ordenador cuántico.

Nano comenzó a analizar la información celular de Leo.

- Detectando zonas con errores de comunicación... - anunció Nano.

Alba cerró los ojos unos segundos. Respiró profundamente, igual que hacía cuando era niña en la playa. Necesitaba concentración total.

Luego comenzó el proceso.

Utilizando energía cerebral guiada por el programa, Alba envió señales correctoras a las células dañadas. En las pantallas aparecieron ondas luminosas viajando por el cuerpo de Leo como pequeños mensajeros secretos.

El proceso estaba durando ya más de una hora. Los padres de Leo esperaban en silencio, abrazados. Nadie se atrevía a hablar. De repente, los monitores mostraron cambios.

- Las células están respondiendo - anunció Nano.

Las gráficas comenzaron a estabilizarse. Las células empezaban a recuperar su funcionamiento normal.

Alba sintió que el corazón le latía con fuerza. Aún quedaba esperar. Minutos después, Leo abrió lentamente los ojos.

- Me siento... ligero... - dijo mientras buscaba con la mirada a su madre.

La madre corrió hacia él llorando de alegría.

Alba observó la escena con emoción contenida. Sabía que estaba cambiando la historia de la medicina, aunque solo era el comienzo.



CAPÍTULO 12

Cuando el mundo empieza a mirar

La noticia del tratamiento de Leo se extendió rápidamente. Primero fue en el hospital, donde médicos y enfermeros querían conocer a Alba y cada detalle del tratamiento.

Después llegó a la ciudad, donde no paraba de aparecer en todos los medios. Y poco tiempo después... en un mundo totalmente conectado, toda la comunidad científica quería conocer el trabajo de Alba.

Los medios comenzaron a hablar de ella como la científica que ayudaba al cuerpo a recordar como curarse. Las entrevistas, las invitaciones a congresos y las llamadas no paraban de llegar.

Pero no todo era entusiasmo. Algunos expertos pensaban que su método era demasiado arriesgado. Otros creían que mezclar mente, emociones y medicina, era poco científico.

Alba sabía que eso podía pasar. Las ideas nuevas siempre generan dudas.

Pronto se organizó una reunión científica internacional donde Alba debía presentar sus descubrimientos. El auditorio era enorme y estaba lleno de investigadores, médicos y periodistas.

Alba observaba desde bambalinas como se iba llenando el auditorio. Sentía un pequeño nudo en el estómago, pero estaba feliz.

- Tu frecuencia cardíaca esta algo elevada - le repetía Nano flotando sobre su hombro derecho.

- Eso significa que es importante para mí - respondió Alba sonriendo.

Cuando subió al escenario, por suerte para sus nervios, las luces la deslumbraron lo suficiente para no ver los cientos de

miradas que estaban posadas sobre ella. Respiró profundamente, se concentró y comenzó a hablar.

Explicó cómo el cuerpo humano detecta daños, cómo el ADN contiene instrucciones para repararse y cómo los pensamientos y emociones influyen en ese proceso.

Luego mostró el caso de Leo. El auditorio quedó en silencio.

Un científico levantó la mano.

- ¿Está usted diciendo que la mente puede curar enfermedades?

Alba respondió con calma.

- Estoy diciendo que la mente, el cuerpo y la energía trabajan juntos. Y que, si aprendemos a coordinarlos, podemos mejorar la salud de las personas.

- ¿No teme que este descubrimiento sea mal utilizado? - preguntó otra investigadora.

Alba asintió poniéndose seria.

- Sí. Todo conocimiento puede usarse bien o mal. Por eso debemos compartirlo con responsabilidad, ética y cooperación internacional.



Las palabras de Alba hicieron que muchos asistentes reflexionaran y comentaran entre ellos su última afirmación.

Al final de la conferencia, muchas personas se acercaron a felicitarla. Otras seguían dudando. Pero casi todas coincidían en algo: Alba había abierto una línea de investigación científica completamente nueva. Y eso era muy importante.

Alba sabía por propia experiencia que las nuevas ideas, los nuevos descubrimientos, siempre generan preguntas.

Y eso era bueno.

CAPÍTULO 13

El nacimiento de la sanación cuántica

Tras meses de estudios, nuevas pruebas y miles de análisis, Alba consiguió desarrollar un sistema completo. Decidió llamarlo: ***Sanación Cuántica***

El método combinaba tres elementos principales:

1. *Análisis subatómico del cuerpo*
2. *Reprogramación celular guiada por el ADN*
3. *Activación consciente de los mecanismos naturales de reparación*

Alba explicaba el sistema como si fuera una orquesta.

- El cuerpo es la música. - decía - El ADN es la partitura. Y la conciencia es el director que ayuda a que todo funcione en armonía.

Alba creó centros de formación para enseñar a otros médicos y científicos cómo utilizar la técnica. No quería guardar el descubrimiento solo para ella.

- El conocimiento crece cuando se comparte - repetía siempre.

Pronto comenzaron a aparecer resultados sorprendentes. Personas con enfermedades difíciles empezaron a mejorar. Los hospitales comenzaron a crear salas especiales dedicadas a la sanación cuántica.

Pero cada vez que tenía ocasión, Alba siempre recordaba algo muy importante:

- La tecnología no cura por sí sola. - decía - Solo ayuda al cuerpo a usar su propia sabiduría.

Un día, Helena Hikari volvió a visitarla en persona. Alba la recibió con un fuerte abrazo. Helena había sido una de las primeras personas en creer en su trabajo.

- Lo has conseguido - dijo Helena sonriendo.

Alba negó suavemente con la cabeza.

- Solo he abierto una puerta.

Helena observó el laboratorio lleno de estudiantes y científicos trabajando juntos y entonces se volvió hacia ella y dijo:

- Las puertas más importantes son las que permiten que otros entren después, y yo me siento muy orgullosa de que tu hayas abierto esta.



CAPÍTULO 14

La voz que inspira el futuro

Años después, Alba se convirtió en una referente mundial. No solo por su descubrimiento científico, sino por su manera de entender la ciencia como una herramienta para ayudar a las personas.

Visitaba hospitales, universidades y también muchas escuelas.

Le encantaba hablar con niños y niñas sobre la importancia de la curiosidad y el esfuerzo, porque sabía que las grandes ideas suelen empezar en las mentes jóvenes.

Durante una visita escolar, una niña levantó la mano

- ¿Alguna vez tuviste miedo de fallar?

Alba sonrió.

- Muchas veces.

- ¿Y qué hiciste?

- Seguí intentando aprender. Los errores son maestros disfrazados.

Otra niña preguntó con timidez:



- ¿Las niñas también pueden ser científicas importantes?

Alba se agachó para mirarla a los ojos.

- Las niñas pueden construir el futuro. Igual que los niños. Lo importante es creer en tu talento y trabajar para desarrollarlo.

El auditorio estalló en aplausos.

Aquella noche, Alba regresó a su laboratorio original. El lugar donde todo había comenzado. Nano flotaba a su lado iluminando levemente el camino.

- Has cambiado el mundo - dijo.

Alba observó las pantallas y recordó cada obstáculo que había tenido que superar, cada duda, cada noche de estudio.

- No lo hice sola. - respondió - Lo hice gracias a cada persona que creyó en el conocimiento.

Se acercó a la ventana. La ciudad brillaba llena de jardines y luces suaves. Parecía un lugar donde la ciencia y la naturaleza convivían en equilibrio.

Sabía que aún quedaban muchos misterios por descubrir.

Pero también sabía algo más importante... El futuro pertenece a quienes se atreven a imaginarlo.

- ¿Cuál será tu próximo sueño? - le preguntó Nano brillando suavemente.



- Ayudar a que todos aprendan a confiar en su propia capacidad para cambiar el mundo - respondió Alba sonriendo.

Y mientras la ciudad dormía, nuevas generaciones comenzaban a despertar... llenas de curiosidad, valentía y esperanza.

EPÍLOGO

Neo-Valentía año 2100

Cuando era joven, muchas personas pensaban que mis ideas eran demasiado complicadas o imposibles. Debo confesar que hubo momentos en los que yo también tuve esa sensación, tuve miedo.

Pero aprendí algo muy importante, el miedo no es una señal para detenerse. A veces es una señal que nos dice que estamos a punto de descubrir algo nuevo.

Cuando comencé a investigar la sanación cuántica, no sabía si tendría éxito. Solo sabía que quería ayudar a las personas a vivir mejor.

Con el tiempo comprendí que los descubrimientos más importantes no nacen solo del conocimiento. Nacen de la curiosidad, la perseverancia y el deseo de ayudar a los demás.

Hoy, muchas personas trabajan en nuevas formas de cuidar la salud, proteger el planeta y construir un mundo más justo. Y cada día veo a más niñas interesadas en la ciencia, la tecnología y el liderazgo.

A todas ellas quiero decirles algo en este principio del nuevo siglo:

No dejéis que nadie decida hasta dónde podéis llegar. La curiosidad abre caminos. Los errores forman parte del aprendizaje. La imaginación es una herramienta muy poderosa. El esfuerzo fabrica sueños. Y el futuro se construye con preguntas, trabajo, valentía y muchos deseos de ayudar a los demás. Y quizá, algún día, alguien leerá vuestra historia.

Con cariño. Alba

GLOSARIO CIENTÍFICO

Célula:
Unidad más pequeña que forma los seres vivos.

ADN:
Libro de instrucciones que dice a las células cómo funcionar.

Neurona:
Célula del cerebro que transmite información.

Neuropéptidos:
Mensajeros químicos del cuerpo que ayudan a controlar emociones y funciones vitales.

Sanación cuántica:
Método ficticio del libro que combina ciencia, mente y energía para ayudar al cuerpo a curarse.

Ingeniería biológica:
Ciencia que estudia cómo mejorar la salud y el funcionamiento de los seres vivos.



Alba siempre hizo preguntas que nadie sabía responder.

Mientras otros miraban el cielo, ella sentía que las estrellas querían contarle secretos.

Con curiosidad, esfuerzo y valentía, Alba descubrirá que la ciencia también puede escuchar… y sanar.

Una novela inspiradora para niñas y niños que sueñan con construir el futuro.